



Mulock
Houwer

Mulock Houwer accepteert het verschil

Schoolgids 2011-2012



Kinderen met problemen op school hebben extra ondersteuning nodig. Mulock Houwer geeft deze kinderen wat ze nodig hebben. Aandacht voor hun sociaal-emotionele ontwikkeling. We helpen de kinderen hun zelfvertrouwen weer op te bouwen. Deze kinderen hebben een veilig en duidelijk klimaat nodig waarin ze nieuwe succeservaringen kunnen opdoen. Voor ons is elke leerling uniek. Wij kijken naar de goede dingen van ieder kind en werken altijd vanuit een positieve insteek. We willen dat kinderen en jongeren weer met plezier naar school gaan!

1

Voorwoord 5

2

Algemene informatie over Mulock Houwer 6

Acht locaties
Mulock Houwer
Onderwijsgroep Amersfoort
Management Mulock Houwer
Opbouw Mulock Houwer

3

Werkwijze 10

Aanmeldingsprocedure cluster 4
Aanmelden onderwijs locaties psychiatrie
Het ontwikkelingsperspectief
Gemeenschappelijke Medezeggenschapsraad (GMR)
Commissie van Begeleiding
Contacten hulpverlenende instanties
Contacten ouders en school
Doorstroom na Mulock Houwer

4

Overige informatie 12

Klachtencommissie
Veiligheid
Vakantie en vrije dagen
Ziekte en verzuim
Ouderbijdrage
Sponsoring
Verzekering
Vervoer
Foto en video-opnamen
Medicijnverstrekking

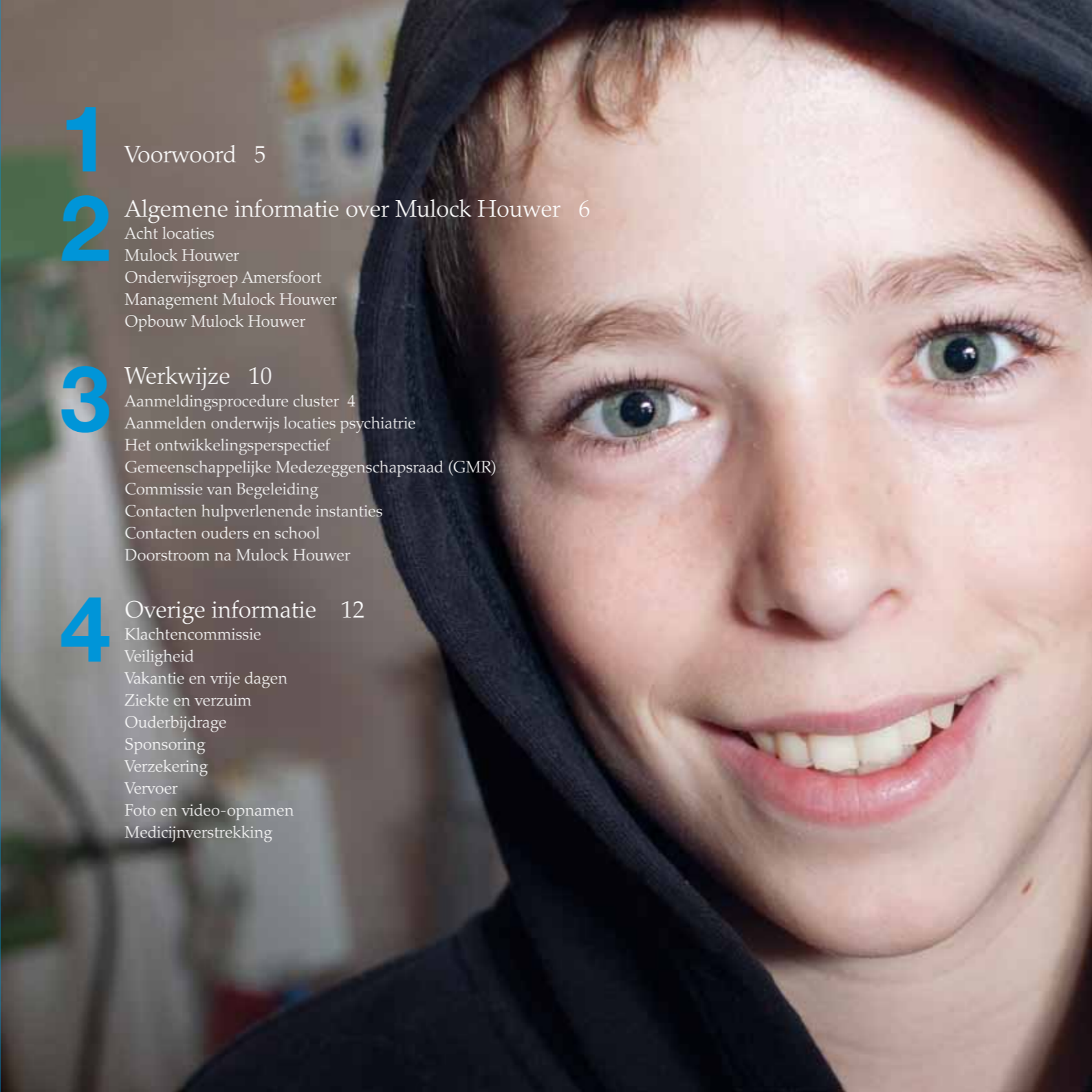



Een nieuw schooljaar is aangebroken. Een jaar waarin de meeste scholen zich voorbereiden op nieuwe wetten en regels die binnen een paar jaar van kracht zijn. Mulock Houwer heeft een vooruitziende blik en grijpt nu haar kans om al ingezette veranderingen verder te ontwikkelen.

Goed onderwijs verzorgen en professionele leerlingenzorg bieden is onze hoofdtaak. Ook willen we aandacht besteden aan goede informatie naar u als ouder*. Daarom bieden we u deze schoolgids aan. Hierin vindt u informatie over Mulock Houwer en in de kleine gids achterin vindt u de informatie over de locatie waar uw kind onderwijs volgt. U kunt de gids gebruiken als naslagwerk. U vindt hier antwoorden op uw vragen als: wanneer zijn de vakanties? Hoe kan ik als ouder meedenken over de scholing van mijn kind? Wat wordt er van mij als ouder verwacht? En waar kan ik met mijn vragen of klachten terecht? We hopen dat u op uw vragen een antwoord vindt in deze gids.

Heeft u na het lezen nog vragen? Kijk dan op de website www.mulockhouwer.nl of neem telefonisch contact op met de locatie of stuur een e-mail. Het e-mailadres vindt u ook op de achterzijde van de locatiegids.

A.N.M. van den Brink
Directeur Mulock Houwer

** Waar ouders staat kunt u ook verzorgers lezen*



Acht locaties

Mulock Houwer heeft acht locaties en één dienst ambulante begeleiding. Twee locaties zijn specifiek voor kinderen en jongeren met psychiatrische problemen. Binnen deze afdelingen werken we samen met de kliniek waarnaar de school is vernoemd. Dat zijn Fornhese in Amersfoort en De Rietschans in Ermelo. Voor kinderen met een stoornis in het autistisch spectrum is er locatie De Tinne. Kinderen en jongeren met gedragsproblemen kunnen terecht op de locaties Mulock SO en Mulock 2000, De Vliegden en Mulock 't Gooi. Het Arbeidstrainingencentrum Amersfoort (ATC) heeft een afdeling voor leerlingen en jongeren met gedragsproblemen en een afdeling voor leerlingen en jongeren met psychiatrische problemen. De dienst voor Ambulante Begeleiding heeft kantoor aan de Siliciumweg 83 in Amersfoort.

Mulock Houwer

Kinderen kunnen op school, thuis en in de buurt problemen hebben. Dat kunnen problemen zijn die in het kind zelf liggen maar het kunnen ook problemen zijn in de omgeving van het kind of op school. Het gedrag dat voortkomt uit de problemen kan heel verschillend zijn. Sommige kinderen kunnen moeite hebben zich te concentreren of kunnen erg bang zijn. Ze zijn extra beweeglijk of ze gedragen zich agressief. Andere kinderen trekken zich terug, willen nergens over praten en sluiten zich af voor elke vorm van contact. Thuis kunnen de kinderen moeilijk aanspreekbaar zijn of ruzie maken met broertje(s) en zusje(s). In de buurt liggen ze regelmatig

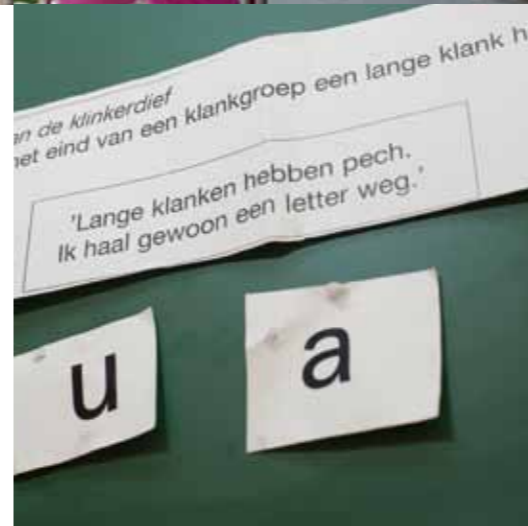

overhoop met andere kinderen. Ook op school werkt deze problematiek van de kinderen door. Ze zijn steeds moeilijker in de groep te handhaven, hebben een slecht contact met klasgenoten en leerkrachten en komen aan leren vaak niet meer toe. In ons onderwijs wordt daarom veel aandacht besteed aan de sociaal-emotionele ontwikkeling van de leerlingen. Een van de eerste dingen die de school zich daarbij tot taak stelt, is het helpen opbouwen van het zelfvertrouwen van de leerling door hem/haar succeservaringen te laten opdoen in een duidelijk en veilig klimaat. Dit doen we door leerlingen positief te benaderen. Wij kijken naar de goede dingen van ieder kind en werken altijd vanuit een positieve insteek. Hierdoor doen leerlingen nieuwe succeservaringen op en komen zij weer met meer plezier naar school. Verder proberen we de leerlingen inzicht te geven in sociale situaties en ze te leren hoe ze met elkaar om kunnen gaan. Natuurlijk wordt geprobeerd een zo goed mogelijk resultaat op leerstofgebied te halen. Vaak gebeurt dat in de vorm van een aangepast programma. Individuele aandacht voor de leerling is daarbij vanzelfsprekend. Voor leerlingen waarvoor dit noodzakelijk is zijn er mogelijkheden om deel te nemen aan praktijkgerichte activiteiten.

Onderwijsgroep Amersfoort

Mulock Houwer is onderdeel van Onderwijsgroep Amersfoort. Het college van bestuur van deze stichting is het bevoegd gezag van acht scholen. Het college van bestuur bestaat uit twee personen, dhr. K. de Boer, is voorzitter. De functie van lid van het college van bestuur is momenteel vacant. Het college van bestuur legt verantwoording af aan de raad van toezicht. Onderwijsgroep Amersfoort verzorgt openbaar onderwijs en heeft hierin een breed aanbod in regulier en speciaal onderwijs. Alle leerlingen ongeacht levensbeschouwing of afkomst zijn welkom op onze scholen.

De volgende scholen zijn onderdeel van Onderwijsgroep Amersfoort:

- Scholengemeenschap De Amersfoortse Berg (vmbo t, havo, vwo)
- t Atrium (vmbo t, havo, (tweetalig) vwo)
- Trias College (vmbo b, k)
- De Borgwal (praktijkonderwijs)



- Stedelijk gymnasium J. van Oldenbarnevelt
- Mondriaan-vmbo (lwoo)
- Mulock Houwer (cluster 4 onderwijs: zmok, psychiatrie)
- De Sprong (cluster 4: zmok)
- Vathorst College (vmbo t, havo, vwo)

De gemeenschappelijke kenmerken van deze scholen zijn:

- Het zijn openbare scholen.
- Alle scholen staan voor een hoge kwaliteit van onderwijs en begeleiding.
- Alle scholen hebben een veilig schoolklimaat.
- Zorg, aandacht en respect zijn begrippen die op alle scholen van toepassing zijn.
- Alle scholen zijn adequaat ingericht en gebruiken moderne leer- en hulpmiddelen.
- Alle scholen hechten waarde aan goede contacten met de maatschappelijke omgeving.

Onderwijsgroep Amersfoort staat voor:

Het verzorgen van kwalitatief hoogstaand onderwijs dat erop gericht is om jonge mensen zo op te leiden dat zij binnen hun capaciteiten het optimale resultaat behalen opdat zij goed toegerust zijn om zich met succes verder te ontplooiën en om zelfstandig hun weg te bepalen in, en volwaardig deel te nemen aan onze samenleving.

Management Mulock Houwer

Algemeen directeur: Dhr. A.N.M. van den Brink

Directeur SO Lageweg: Dhr. P.T. Ozinga

Directeur VSO Mulock 2000: Mevr. A. Tit

Directeur VSO 't Gooi/De Vliegden: Dhr. F. P. Boers

Directeur SO/VSO Fornhese: Dhr. S.A.A.M. Stalenhoef

Directeur VSO De Rietschans: Dhr. M. Damen

Directeur VSO De Tinne: Mevr. M. de Roos

Directeur ATC Amersfoort: Dhr. F.Vissers

Directeur Ambulante Begeleiding: Mevr. W. Kruijt



Opbouw Mulock Houwer

In een organogram ziet de school er als volgt uit:

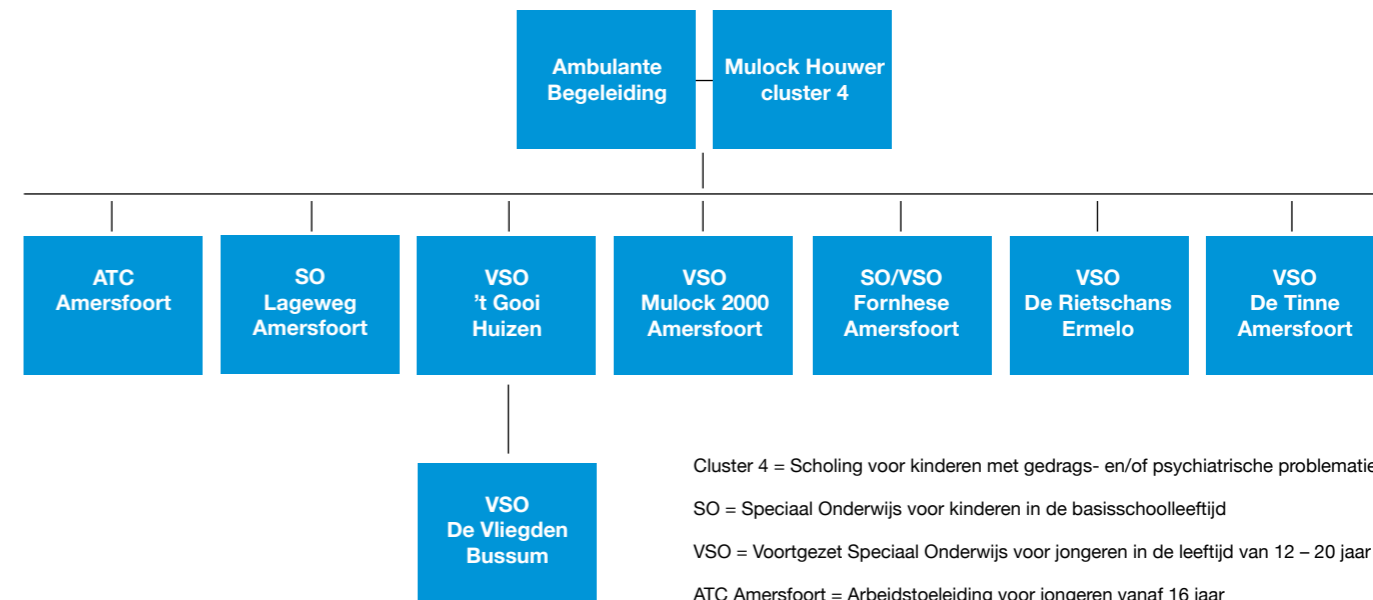

Cluster 4 = Scholing voor kinderen met gedrags- en/of psychiatrische problematiek

SO = Speciaal Onderwijs voor kinderen in de basisschoolleeftijd

VSO = Voortgezet Speciaal Onderwijs voor jongeren in de leeftijd van 12 – 20 jaar

ATC Amersfoort = Arbeidstoeleiding voor jongeren vanaf 16 jaar



Aanmeldingsprocedure Cluster 4

Leerlingen worden aangemeld bij het secretariaat van het Regionaal Expertise Centrum (REC) waartoe de school behoort. Mulock Houwer maakt deel uit van het Regionaal Expertise Centrum 't Gooi, Utrecht, West-Veluwe. Dit REC wordt gevormd door een samenwerkingsverband van elf autonome scholen die behoren tot cluster 4 voor (voortgezet) speciaal onderwijs die leerlingen begeleiden met gedrags- en/of psychiatrische stoornissen. Het REC stelt samen met u het leerlingdossier van uw kind samen. Het dossier moet in ieder geval bestaan uit: een psychologisch en/of psychiatrisch onderzoek, een onderwijskundig rapport, een medisch onderzoek en een maatschappelijk verslag. Onderzoeksgegevens mogen niet ouder zijn dan een jaar. Zijn er al bruikbare onderzoeksgegevens, bijvoorbeeld bij een zorginstelling, dan vragen we uw toestemming om van deze gegevens gebruik te maken. Als het dossier compleet is, bepaalt de Commissie van Indicatiestelling of uw kind toegelaten wordt binnen cluster 4. Dit is een onafhankelijke commissie die beoordeelt of een leerling in aanmerking komt voor hulp vanuit het REC. Deze beoordeling wordt gedaan aan de hand van een aantal objectieve criteria uit de wet. Wanneer uw kind een indicatie heeft gekregen, kunt u uw kind aanmelden bij een school. Kijk voor meer informatie op www.rec4-4.nl.

Aanmelden onderwijs locaties psychiatrie

Voor leerlingen met psychiatrische problematiek geldt dat zij een behandelrelatie moeten hebben met Kinder & Jeugd psychiatrische kliniek Fornhese (voor locatie Fornhese) of De Rietschans (voor locatie De Rietschans).^{*} Pas dan worden ze toegelaten op een van de locaties voor onderwijs aan kinderen met psychiatrische problematiek. Als er voldoende ruimte is, krijgt uw kind een gesprek met de betreffende afdeling. Binnen drie maanden na de toelating moet het dossier compleet zijn. In de meeste gevallen verlaat uw kind de school weer als de behandelrelatie met GGz Centraal eindigt. We begeleiden u met het zoeken naar een nieuwe school.

^{*} De Kinder- & Jeugdpsychiatrische behandelcentra Fornhese in Amersfoort en De Rietschans in Ermelo vallen beide onder GGz Centraal, een grote instelling voor geestelijke gezondheidszorg.

Het ontwikkelingsperspectief

Wanneer uw kind geïndiceerd is en start met school, maken we naar aanleiding van het leerling-dossier in overleg met u een ontwikkelingsperspectief. Na enige tijd evalueert de leerkracht het ontwikkelingsperspectief en past het zo nodig aan. We vinden het belangrijk dat u samen met de school tot een plan komt en meedenkt over eventuele aanpassingen. U bent verplicht dit ontwikkelingsperspectief te ondertekenen.

Gemeenschappelijke Medezeggenschapsraad (GMR)

Iedere school neemt belangrijke beslissingen die te maken hebben met het onderwijs. Bijvoorbeeld beslissingen over de school als geheel, zoals verandering van de onderwijskundige doelstelling of een verandering in de organisatiestructuur. De beslissingen die binnen de Mulock Houwer genomen worden, neemt het bestuur niet alleen. Zij doet dit in overleg met een gemeenschappelijke medezeggenschapsraad (het orgaan voor medezeggenschap van de speciaal onderwijs scholen van Mulock Houwer en De Sprong). De argumenten van de gemeenschappelijke medezeggenschapsraad wegen zwaar mee in het uiteindelijke besluit. Door actief te zijn voor de gemeenschappelijke medezeggenschapsraad kunt ook u, als ouder, invloed uitoefenen op de gang van zaken op school. Op onze website kunt u nakijken welke leden zitting hebben in de GMR: gmrso@onderwijsgroepamersfoort.nl

Commissie van Begeleiding

Aan de scholen is een Commissie van Begeleiding (CvB) verbonden. In deze commissie zitten de schoolpsycholoog, de maatschappelijk werker, de schoolarts, de directeur en de intern begeleider. Zij geven advies over de ontwikkeling van uw kind tijdens onder meer de leerlingbespreking. Verder coördineren zij de zorg voor de leerlingen gedurende hun loopbaan binnen de diverse locaties.

Contacten hulpverlenende instanties

Veel ouders hebben contacten met hulpverlenende instanties. Wij vinden het voor een goede leerlingenbegeleiding noodzakelijk intensieve contacten te onderhouden



Ons onderwijs is erop gericht dat leerlingen zoveel mogelijk succeservaringen opdoen





met deze instanties. Daarom hebben de locaties De Rietschans en Fornhese een samenwerkingsverband met de kinder- en jeugdafdelingen van GGz Centraal. Locatie De Vliegden werkt samen met jeugdhulpverleningsinstelling Maatschappij Zandbergen. Daarnaast hebben we contacten met instellingen zoals Leerplicht, Bureau Jeugdzorg, SOVEE en MEE.

Contacten ouders en school

Mulock Houwer vindt een goed contact met u erg belangrijk. Samen werken aan de opvoeding en elkaar op de hoogte houden van de vorderingen op school en de gang van zaken thuis, verbetert de begeleiding van uw kind. Daarom hebben we verschillende manieren om met u in contact te treden. Afhankelijk van de locatie kunt u te maken krijgen met: informatieavonden, huisbezoek, rapporten, gesprekken op school, schoolmaatschappelijk werk, thema-avonden, het Zorg Advies Team, de nieuwsbrief en de schoolkrant. In de locatiegids leggen we dit verder uit. Zoals er gedragsregels bestaan voor leerkrachten en leerlingen, bestaat er ook een gedragscode voor ouders. Deze gedragscode kunt u nalezen op onze website: www.mulockhouwer.nl.

Doorstroom na Mulock Houwer

Wanneer uw kind de school verlaat, zoeken we samen met u naar een vervolgschool die het beste aansluit bij de mogelijkheden van uw kind. Dit kan een andere vorm van (voortgezet) speciaal onderwijs of regulier (voortgezet) onderwijs zijn. In het laatste geval is er de mogelijkheid van ambulante begeleiding. Dit betekent dat een medewerker van Mulock Houwer de nieuwe school, uw kind en u nog een tijdje begeleidt. Uw kind kan na een opleiding binnen een VSO-locatie van Mulock Houwer ook gaan werken. Dan spreken we van eindonderwijs. Tijdens de opleiding is er dan veel aandacht voor praktijkgerichte vakken en stage. In de locatiegids laten we in een schema zien hoeveel leerlingen het afgelopen jaar uitgestroomd zijn naar welke vormen van onderwijs of werk.





Klachtencommissie

Mulock Houwer doet er alles aan om te zorgen dat u tevreden bent over het onderwijs. Toch kan het gebeuren dat u een klacht heeft over bijvoorbeeld het onderwijs, de organisatie of ongewenst gedrag. U heeft dan recht op een serieuze behandeling van uw klacht. De school maakt daarom gebruik van een landelijke klachtenregeling. De Onderwijsgroep Amersfoort is aangesloten bij de landelijke klachtencommissie van de Vereniging voor Openbare Scholen (V.O.S.-A.B.B.). Deze klachtenregeling ligt op school ter inzage. Op school zijn contactpersonen/vertrouwenspersonen seksuele intimidatie benoemd tot wie u, uw kind of het personeel zich kan wenden. De namen van de vertrouwenspersonen vindt u in de locatiegids. Afhankelijk van de klacht, kunt u deze kenbaar maken aan de groepsleerkracht, de schoolleiding of een contactpersoon. Wanneer u een klacht heeft over seksuele intimidatie, kunt u terecht bij de contactpersoon waarmee u een vertrouwelijk gesprek kunt voeren.

[In het overzicht hiernaast leest u wat u kunt doen als u een klacht heeft.](#)

Veiligheid

Binnen Mulock Houwer is veiligheid een belangrijk thema. We hanteren daarom duidelijke regels. Iedere leerling moet zich daaraan houden. Wanneer een leerling niet luistert of zich agressief gedraagt, praten we met de leerling. Maar dit blijkt niet altijd voldoende te zijn. Daarom is het soms nodig andere maatregelen te treffen om de veiligheid van leerlingen en leerkrachten te kunnen waarborgen. Time-out is een onderbreking van de schooldag waarbij de leerling naar huis wordt gestuurd. De maatregel is bedoeld om de rust van het moment te waarborgen. Schorsing gebeurt naar aanleiding van een incident waarbij de veiligheid in het geding is, een ruzie of een vechtpartij. Wanneer uw kind geschorst wordt, nemen we telefonisch en schriftelijk contact met u op om de situatie uit te leggen. We zoeken dan met u, uw kind en de betrokken leerkracht of medewerker naar een vervolg. In dit gesprek zoeken we naar een nieuwe, werkbare situatie zodat uw kind weer terug naar school kan. Verwijdering, oftewel ‘van school sturen’ komt bij hoge uitzondering voor. Dat gebeurt alleen als we de leerling niet meer kunnen beïnvloeden waar-

Heeft u een klacht van onderwijskundige aard? Zoals de onderwijsmethode, aanpassing van het programma, of toetsing en beoordeling	Heeft u een klacht over de organisatie van vakanties, vrije dagen, de schoolbijdrage	Heeft u een klacht over ongewenst gedrag? Zoals agressie, geweld, racisme, discriminatie of pesten?	Heeft u een klacht over seksuele intimidatie?
Vertel uw klacht in gesprek met de groepsleerkracht/ vakdocent.		Vertel uw klacht in gesprek met de groepsleerkracht/ vakdocent.	
Heeft het gesprek niet het gewenste resultaat? Vertel uw klacht in een gesprek met de schoolleiding.	Vertel uw klacht in een gesprek met de schoolleiding.	Heeft het gesprek niet het gewenste resultaat? Vertel uw klacht in een gesprek met de schoolleiding.	
Heeft uw gesprek niet het gewenste resultaat? Vertel uw klacht aan de contactpersoon.	Heeft uw gesprek niet het gewenste resultaat? Vertel uw klacht aan de contactpersoon.	Heeft uw gesprek niet het gewenste resultaat? Vertel uw klacht aan de contactpersoon.	Vertel uw klacht in een gesprek met de vertrouwenspersoon seksuele intimidatie.
Heeft uw gesprek niet het gewenste resultaat? Vertel uw klacht dan in een gesprek met een externe vertrouwenspersoon.	Heeft uw gesprek niet het gewenste resultaat? Vertel uw klacht dan in een gesprek met een externe vertrouwenspersoon.	Heeft uw gesprek niet het gewenste resultaat? Vertel uw klacht dan in een gesprek met een externe vertrouwenspersoon.	
Heeft ook dit gesprek geen bevredigend resultaat? Dan dient u een klacht in bij het bevoegd gezag.			
Heeft dit ook niet het gewenste resultaat? Dien dan een klacht in bij de klachtencommissie.	Heeft dit niet het gewenste resultaat? Dien dan een klacht in bij de klachtencommissie.	Heeft dit niet het gewenste resultaat? Dien dan een klacht in bij de klachtencommissie.	Heeft dit niet het gewenste resultaat? Dien dan een klacht in bij de klachtencommissie.

We melden elke klacht over seksuele intimidatie bij het bevoegd gezag, de politie en de vertrouwenspersoon. Bij klachten over seksuele intimidatie door leerlingen schakelen we de vertrouwenspersoon van de locatie in. De school kan advies geven over aangifte.



We kijken naar de goede dingen van ieder kind en werken altijd vanuit een positieve insteek

door er gevaar ontstaat voor anderen. Het bevoegd gezag beslist of een leerling van school gestuurd kan worden. We stellen ouders hiervan schriftelijk op de hoogte. De directeur van de school neemt in zo'n geval ook contact op met de ouders. Wanneer u hiermee te maken krijgt, kunt u bezwaar maken tegen het besluit van het bestuur. In dat geval wordt de inspectie speciaal onderwijs bij de verwijdering betrokken. Als een verwijdering voorkomt uit een misdrijf, wordt er aangifte gedaan bij de politie.

We hebben een schoolveiligheidsplan, omdat veiligheid hoog bij ons in het vaandel staat. Ter bescherming van de leerlingen, het personeel en de omgeving is het soms nodig fysiek in te grijpen. Hierbij volgen wij het 'protocol fysieke interventie'. Dit protocol maakt deel uit van het schoolveiligheidsplan. Wilt u meer weten over dit onderwerp? Op elke locatie ligt een inblikexemplaar. Ook kunt u het document vinden op onze website www.mulockhouwer.nl.

Vakantie en vrije dagen

Elke locatie heeft een eigen vakantierooster. U vindt dit rooster in de locatiegids. In de aangegeven vakantieperiodes kan uw kind op vakantie. Wij vragen u met de planning van uw vakanties rekening te houden met het schoolvakantierooster. Wilt u een vakantie plannen in een andere periode? Neem dan contact op met de locatiedirecteur. De voorschriften voor verlof buiten de schoolvakanties zijn strenger geworden. Extra vrije dagen worden slechts bij hoge uitzondering toegestaan! Per locatie worden enkele studiedagen voor medewerkers gepland. De locatie stelt u hiervan op de hoogte.

Ziekte en verzuim

We vinden het belangrijk dat de ontwikkeling en het onderwijsproces van uw kind zo min mogelijk worden verstoord. Daarom vragen we u met nadruk het verzuim van uw kind te beperken. Probeer dokters- en tandartsafspraken zoveel mogelijk buiten schooltijd te maken. Wilt u de afwezigheid van uw kind altijd melden, bij voorkeur tussen 8.15 en 8.45 uur, op de locatie waar uw kind naar school gaat. Denkt u hierbij ook aan het afmelden van de taxi bij het betreffende vervoersbedrijf!



Ouderbijdrage

Jaarlijks vragen we u een vrijwillige bijdrage. Dit bedrag is tot stand gekomen in overleg met ouders die in de gemeenschappelijke medezeggenschapsraad zitten. Dit geld besteden we aan activiteiten die de overheid niet vergoedt. De bijdrage is verschillend per locatie. Ieder schooljaar krijgt u een formulier over de ouderbijdrage. We vragen u dit formulier in te vullen en terug te geven aan school. Dit is een schriftelijke overeenkomst tot betaling van de ouderbijdrage. In de locatiegids leest u waaraan we de ouderbijdrage besteden.

Sponsoring

Mulock Houwer krijgt af en toe een bijdrage van sponsors. Bijvoorbeeld voor lesmateriaal, of de sponsoring van een schoolfeest of sportdag, sponsoring van apparatuur of een advertentie in de schoolkrant. Wanneer een sponsor Mulock Houwer ondersteunt kan deze een tegenprestatie verlangen waar leerlingen of ouders mee te maken kunnen krijgen. Echter, sponsoring is alleen toegestaan als aan een aantal voorwaarden is voldaan. Deze voorwaarden zijn door het bevoegd gezag en de ouders in de gemeenschappelijke medezeggenschapsraad vastgesteld. De afspraken kunt u inzien op de locatie waar uw kind naar school gaat.

Verzekering

Voor alle leerlingen is een scholierenongevallenverzekering afgesloten. Uw kind is

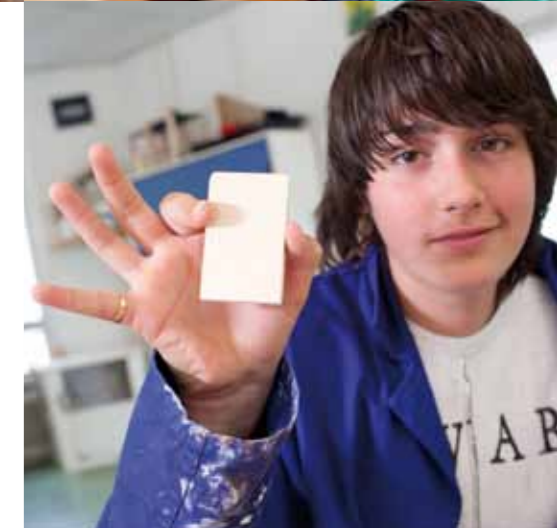



We proberen
leerlingen inzicht
te geven in sociale
situaties en leren ze
hoe ze met elkaar
kunnen omgaan



verzekerd vanaf één uur voor schooltijd tot één uur na schooltijd. Schoolkampen, schoolreisjes, excursies en dergelijke zijn hierbij inbegrepen. Let op: deze verzekering is géén W.A.-verzekering. Een enkele keer komt het voor dat kinderen iets van elkaar kapotmaken (kleding bijvoorbeeld). Dit gebeurt meestal niet met opzet. U kunt de school hiervoor niet aansprakelijk stellen. Meestal doen de betrokkenen in zo'n geval een beroep op elkaars W.A.-verzekering.

Vervoer

Vervoer van huis naar school en terug is dit schooljaar nog mogelijk. De gemeente waarin u woont, is verantwoordelijk voor het schoolvervoer. Informatie hierover kunt u krijgen bij de afdeling onderwijs van uw gemeente. De Commissie van Begeleiding geeft zonodig een verklaring waarin staat dat uw kind aangepast vervoer nodig heeft. Mulock Houwer stimuleert dat leerlingen zo veel mogelijk zelf naar school komen, omdat dit hun zelfstandigheid vergroot.

Foto/video-opnamen

Bij een evenement of sportdag maken we foto's of video-opnamen. Soms doen we dat ook voor de schoolkrant, de nieuwsbrief, de website en de schoolgids. Het kan voorkomen dat uw kind hierop te zien is. Wilt u ons schriftelijk laten weten als u er bezwaar tegen heeft dat wij foto's van uw kind maken of gebruiken voor dergelijke doeleinden. Bij geen reactie gaan we ervan uit dat u hiertegen geen bezwaar heeft.

Medicijnverstrekking

Een enkele keer komt het voor dat een leerling, met bijvoorbeeld hoofdpijn, een paracetamol vraagt. In incidentele gevallen wordt deze dan verstrekt. Als u hier tegen bezwaar heeft, horen we dat graag van u. U kunt dit doorgeven op de locatie waar uw kind naar school gaat. Sommige leerlingen hebben door een arts voorgeschreven medicijnen die ze onder schooltijd moeten innemen. In principe zijn de leerlingen en ouders hiervoor zelf verantwoordelijk.

Soms wordt in die gevallen de mentor gevraagd toe te zien op de inname van de medicatie. Dit soort afspraken worden per locatie schriftelijk vastgelegd.

Adressen en telefoonnummer

Onderwijsgroep Amersfoort

De Brand 20
Postbus 1771
3800 BT Amersfoort
tel: 033 47 01 008
www.onderwijsgroepamersfoort.nl

Secretariaat Mulock Houwer

Siliciumweg 83
3812 SW Amersfoort
tel: 033 46 12 113
info@mulockhouwer.nl
www.mulockhouwer.nl

Locatie Lageweg (SO)

Lageweg 4
3815 VG Amersfoort
tel: 033 46 34 834
fax: 033 46 16 185
info@mulocklageweg.nl
www.mulocklageweg.nl

Mulock 2000 (VSO)

Vondellaan 28
3818 WP Amersfoort
tel: 033 47 59 184
fax: 033 46 12 854
info@mulock2000.nl
www.mulock2000.nl

Fornhese (SO/VSO)

Utrechtseweg 266
3818 EW Amersfoort
tel: 033 44 51 128 SO
tel: 033 46 59 035 VSO
fax: 033 46 91 031
info@mulockfornhese.nl
www.mulockfornhese.nl

Mulock 't Gooi (VSO)

Trompstraat 1
1271 SX Huizen
tel: 035 52 43 939
fax: 035 52 51 009
info@mulockgooi.nl
www.mulockgooi.nl

De Vliegden (VSO)

Vliegdenweg 9
1406 MX Bussum
tel: 035 69 81 716
fax: 035 69 82 282
vliegden@xs4all.nl
www.vliegden.nl

De Rietschans (VSO)

Dr. van Dalelaan 66 A
3851 JD Ermelo
tel: 0341 56 66 82
fax: 0341 56 62 77
info@rietschans.nl
www.rietschans.nl

De Tinne (VSO)

Utrechtseweg 266
3818 EW Amersfoort
tel: 033 48 92 020
info@detinne.nl
www.detinne.nl

ATC Amersfoort

Chromiumweg 25-27
3812 NL Amersfoort
tel: 033 25 42 999
info@atcamersfoort.nl
www.atcamersfoort.nl

Dienst Ambulante Begeleiding

Siliciumweg 83
3812 SW Amersfoort
tel: 033 46 12 113
info@abmulockhouwer.nl
www.abmulockhouwer.nl

REC Gooi-Utrecht-West-Veluwe

Siliciumweg 87-b
3812 SW Amersfoort
Postbus 1481
3800 BL Amersfoort
tel: 033 47 68 488
info@rec4-4.nl
www.rec4-4.nl

Landelijke Klachtencommissie

Postbus 85191
3508 AD Utrecht
tel: 030 28 095 90
info@onderwijsgeschillen.nl
www.onderwijsgeschillen.nl

Vertrouwensinspecteur

0900 1113111